Hablar de labios no es hablar solo de volumen. En consulta, esa es una de las primeras ideas que conviene ordenar. Muchas personas llegan pidiendo un cambio visible y, sin embargo, lo que realmente les incomoda no es que el labio sea fino, sino que ha perdido definición, que el arco de cupido se ve borroso, que el labio superior desaparece al sonreír o que existe una ligera asimetría que altera la armonía del rostro. En esos casos, el **ácido hialurónico labios** bien indicado no busca inflar, sino dibujar mejor, sostener, hidratar y devolver proporción.

El perfilado labial se ha refinado mucho en los últimos años. Antes, el imaginario colectivo lo asociaba casi siempre a labios excesivos, tensos o poco naturales. Hoy, cuando el tratamiento se hace con criterio anatómico, producto adecuado y una mano experta, el resultado suele pasar desapercibido para los demás. Se percibe como una boca más fresca, más definida, más luminosa. A veces el comentario que recibe la paciente no es "te has hecho los labios", sino "te veo mejor cara" o "pareces más descansada".

Esa diferencia entre un resultado evidente y uno elegante depende de varios factores: la anatomía de partida, la calidad de la piel, la movilidad al hablar y sonreír, el grosor de la mucosa, la proyección del mentón, la relación con la nariz y, por supuesto, la técnica. Por eso, cuando se habla de **aumento de labios**, conviene matizar. No todos los tratamientos buscan aumentar en el sentido clásico del término. En muchas ocasiones se trata más de armonizar que de añadir volumen.

Cuando el perfilado labial marca la diferencia

Hay bocas que no necesitan más tamaño, pero sí más contorno. Esto se ve mucho en pacientes jóvenes con labios proporcionados que, aun así, sienten que el borde está poco definido en fotografías o con el paso de las horas, cuando el maquillaje se desplaza. También es frecuente en personas a partir de los 35 o 40 años, cuando el borde blanco del labio empieza a perder nitidez y aparecen pequeñas líneas periorales que desdibujan el conjunto.

El perfilado labial con ácido hialurónico https://medicinaesteticabcn.es/aumento-labios/ consiste en trabajar zonas estratégicas del borde y, según el caso, puntos de soporte dentro del propio labio. El objetivo es recuperar límites claros sin endurecer la expresión. Parece sencillo, pero exige mucha precisión. Un exceso en el contorno puede dar un aspecto artificial, incluso si la cantidad total de producto es pequeña. Un defecto, en cambio, deja un resultado correcto pero poco perceptible.

En la práctica, hay un detalle que se repite con frecuencia: la paciente cree que necesita mucho producto porque se ve el labio "pequeño", pero al analizar la sonrisa se observa que el problema real es una rotación hacia dentro del labio superior o una pérdida del perfil. En esos casos, una cantidad moderada, a veces entre 0,4 y 0,8 ml repartidos con criterio, puede cambiar notablemente la percepción sin transformar la identidad facial.

No todo relleno labial es igual

Conviene diferenciar términos que suelen usarse como sinónimos. El **relleno de labios barcelona** que se publicita en muchas clínicas puede referirse tanto a un aumento de volumen como a una hidratación profunda, una corrección de asimetrías o un perfilado. El producto base puede ser ácido hialurónico en todos los casos, pero no siempre se emplea la misma densidad, la misma elasticidad ni el mismo plano de inyección.

Para los labios se suelen escoger ácidos hialurónicos con buena integración tisular, suficientemente flexibles para acompañar el movimiento natural. Un labio habla, ríe, besa, gesticula. Si el material no acompaña esa dinámica, el resultado se nota. Los productos demasiado rígidos pueden crear irregularidades visibles o una sensación extraña al tacto. Los muy blandos, por otra parte, quizá hidraten bien, pero ofrecen menos capacidad de definición si lo que se busca es perfilar.

Aquí entra un criterio que rara vez aparece en redes sociales, pero sí importa en la vida real: el mejor producto no es el más famoso ni el más caro, sino el que mejor se adapta a la anatomía concreta de esa persona. Un labio seco, fino y con tendencia a pliegues no responde igual que uno joven, carnoso y firme. Tratar ambos con la misma estrategia sería un error.

La armonía no se mide solo en mililitros

Existe la falsa idea de que el resultado depende de cuánta cantidad se ponga. En realidad, depende mucho más de dónde se coloca y con qué intención. Dos pacientes pueden recibir el mismo volumen y obtener efectos completamente distintos. Una ganará definición del borde, la otra mejor proyección central. En una tercera, la prioridad será equilibrar lados derecho e izquierdo. En una cuarta, reducir visualmente la distancia entre nariz y labio mediante una eversión discreta del superior.

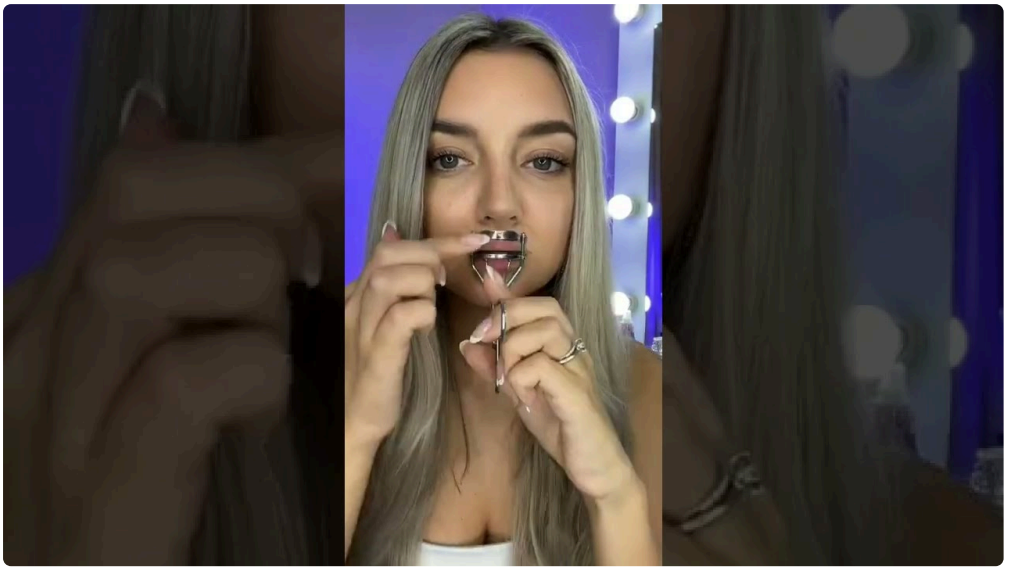

Cuando se trabaja bien la sonrisa, el labio no debe parecer “puesto”. Debe integrarse con el resto de la cara. Esto exige observar el rostro en reposo y en movimiento. Un ejemplo típico: hay personas con un labio superior fino en estático que, al sonreír, prácticamente desaparece. Si solo se rellena de manera uniforme, el resultado en reposo puede parecer suficiente, pero la sonrisa seguirá “comiéndose” el labio. En esos casos, el tratamiento debe considerar la dinámica muscular y no limitarse a añadir volumen lineal.

También influye la estructura ósea. Un maxilar con poco soporte, un mentón retraído o una proyección nasal determinada alteran cómo se perciben los labios. Por eso, a veces la mejor decisión estética es no hacer un aumento importante de labios y plantear una armonización más amplia, o simplemente limitarse a un perfilado sutil. Decir que no, o que no conviene más cantidad, forma parte de una práctica responsable.

Qué puede mejorar el ácido hialurónico en los labios

No todo lo que preocupa en la zona labial se resuelve del mismo modo, pero el ácido hialurónico ofrece un margen muy interesante cuando el diagnóstico es correcto. Suele ser especialmente útil en situaciones como estas:

- pérdida de definición del borde labial
- asimetrías leves entre ambos lados
- labio superior que se invierte hacia dentro al sonreír
- deshidratación y aspecto apagado de la mucosa
- necesidad de un aumento discreto y proporcionado

Fuera de estas indicaciones, conviene ser prudentes. Las asimetrías marcadas pueden requerir varias sesiones y nunca desaparecer por completo. Las arrugas periorales profundas, sobre todo en fumadores o en pieles muy fotoenvejecidas, a menudo necesitan combinar abordajes. Y cuando existe una expectativa de cambio extremo con una sola jeringa, lo más honesto es explicarle a la paciente que eso no funciona así.

Cómo se planifica un resultado natural

La primera visita debería parecerse más a una valoración facial que a una venta de tratamiento. Una buena planificación comienza observando proporciones, textura de la piel, hidratación, movilidad y antecedentes. No se trata solo de saber si una persona quiere más volumen, sino de comprender qué le molesta exactamente y qué resultado considera bonito.

En consulta, una pregunta muy útil suele ser: "¿Qué no quieres que ocurra?". La respuesta ayuda mucho. Algunas pacientes dicen que temen verse exageradas. Otras, que no quieren que su entorno lo note en exceso. Otras tienen miedo de perder naturalidad al hablar. Esa información orienta tanto como la anatomía.

Después viene la parte técnica, que incluye elegir el tipo de ácido hialurónico, la cantidad inicial y la estrategia por zonas. En muchos casos, menos es más, sobre todo en una primera sesión. Resulta más sensato quedarse corto y reevaluar a las dos o tres semanas que sobrecorregir el mismo día. Los labios se hinchan tras el procedimiento, y esa inflamación puede confundir tanto al profesional inexperto como al paciente impaciente.

Un detalle práctico que suele sorprender es que el mejor resultado no siempre se aprecia en el momento. Las primeras 24 a 72 horas pueden mostrar edema irregular, pequeños puntos de punción o una ligera tensión. La integración real del producto tarda algunos días. Por eso, juzgar el resultado demasiado pronto lleva a conclusiones equivocadas.

El procedimiento, sin adornos

El tratamiento de **ácido hialurónico labios barcelona** en una clínica médica seria suele ser rápido, pero no por ello trivial. Antes de empezar, se revisa el historial, se descartan contraindicaciones relevantes y se toman fotografías clínicas. Se limpia bien la zona y, según la sensibilidad del paciente y el tipo de técnica, puede aplicarse anestesia tópica o utilizar un producto que ya incorpore anestésico.

La inyección se realiza con aguja fina o con cánula, dependiendo del caso y de la preferencia del profesional. No hay una única técnica superior en todos los escenarios. La aguja permite precisión milimétrica en ciertos puntos del borde o del arco de cupido. La cánula puede reducir punciones y ser útil en determinados rellenos del cuerpo labial. Lo importante no es el instrumento por sí solo, sino saber cuándo usarlo y por qué.

Durante el procedimiento puede notarse presión, escozor leve o molestia puntual, aunque la mayoría de pacientes lo tolera razonablemente bien. La sesión suele durar entre 20 y 40 minutos, según la complejidad.

Después es normal cierta inflamación y, a veces, algún hematoma. Esto no significa que el tratamiento esté mal hecho. Los labios son muy vascularizados, y esa reactividad forma parte de su biología.

Lo que se puede esperar en los días posteriores

Uno de los problemas más frecuentes no está en el tratamiento, sino en las expectativas sobre el postoperatorio inmediato. Hay quien sale de la consulta, se mira al espejo media hora después y piensa que se ha quedado demasiado volumen. Al día siguiente, se ve aún más hinchada y se asusta. Tres o cuatro días después, el labio empieza a asentarse y el volumen aparente baja claramente. Esta secuencia es tan habitual que conviene anticiparla con claridad.

En general, durante la primera semana se recomienda evitar calor intenso, ejercicio muy exigente el mismo día, manipular demasiado la zona o besos vigorosos si hay sensibilidad notable. También ayuda no programar un evento importante en las 24 horas siguientes, sobre todo si la persona tiende a hacer hematomas con facilidad.

Como orientación práctica, estos cuidados suelen ser razonables tras un perfilado o un relleno labial:

- aplicar frío local de forma suave e intermitente las primeras horas
- no presionar ni masajear los labios salvo indicación médica
- evitar alcohol y ejercicio intenso el mismo día si hay tendencia a inflamarse
- posponer pintalabios o productos irritantes hasta que la zona esté tranquila
- acudir a revisión si aparece dolor creciente, palidez o cambios llamativos

Ese último punto merece atención. La mayoría de efectos secundarios son leves y transitorios, pero un dolor desproporcionado, áreas blanquecinas o violáceas persistentes, o una evolución extraña, exigen valoración médica rápida. No es lo habitual, pero quien realiza estos tratamientos debe saber identificar y manejar complicaciones.

Duración real del resultado

La gran pregunta casi siempre aparece al final: cuánto dura. La respuesta honesta es que depende. En labios, el ácido hialurónico tiende a durar menos que en zonas estáticas porque se trata de una región muy móvil y muy vascularizada. En términos generales, el efecto visible suele mantenerse entre 6 y 12 meses, aunque en algunas personas baja antes y en otras persiste algo más.

Influyen varios factores. La cantidad infiltrada importa, claro, pero también el metabolismo individual, la calidad del producto, la técnica, la exposición al calor, la hidratación del tejido y la gesticulación. Pacientes muy expresivas, deportistas intensas o con metabolismo rápido a veces notan una reducción más temprana. Otras conservan definición bastante tiempo con cantidades discretas.

Hay otro matiz importante: duración no significa permanencia idéntica. El labio no pasa de “perfecto” a “vacío” de un día para otro. Lo habitual es que vaya perdiendo proyección poco a poco. Muchas pacientes prefieren hacer retoques pequeños antes de que desaparezca por completo el efecto, porque así mantienen una evolución más natural y evitan cambios bruscos.

Qué distingue un resultado elegante de uno artificial

Esta es, probablemente, la parte más interesante. Un resultado elegante respeta la anatomía individual. No fuerza una forma estandarizada ni intenta copiar unos labios vistos en una foto. Cada rostro admite un rango distinto de volumen, proyección y definición. Lo que favorece a una persona puede endurecer a otra.

Hay señales bastante claras de que un tratamiento se ha llevado demasiado lejos. Un borde excesivamente marcado, una proyección desproporcionada respecto al mentón o la nariz, una rigidez visible al hablar, o esa apariencia de "bigote" sobre el labio superior por migración o colocación demasiado superficial. Corregir esos problemas a veces es más difícil que haber tratado con moderación desde el principio.

En cambio, el buen trabajo suele ser silencioso. Mejora la luz que refleja el labio, corrige una pequeña desigualdad, recupera el arco de cupido sin caricaturizarlo y hace que el pintalabios se vea mejor. En retrato y en conversación, el cambio se nota, pero no compite con ***Aumento de labios*** la persona. Ese debería ser el objetivo en la mayoría de casos.

El papel de la edad y del envejecimiento perioral

No se aborda igual una boca a los 25 que a los 55. En pacientes jóvenes, la demanda suele centrarse en forma, proporción o un pequeño **aumento de labios**. En edades más maduras, muchas veces lo prioritario es tratar signos de envejecimiento: pérdida de soporte, código de barras fino, descenso de comisuras, deshidratación crónica y desaparición progresiva del borde.

Si se ignora ese contexto y solo se añade volumen, el resultado puede ser raro. Un labio más grande sobre una piel perioral muy arrugada no siempre rejuvenece. A veces incluso acentúa el contraste. En esas situaciones, tiene más sentido combinar estrategias o, al menos, explicar que el ácido hialurónico en el labio no corregirá por sí solo todo lo que la paciente percibe en la zona de la boca.

La experiencia clínica enseña algo sencillo: rejuvenecer no consiste en "rellenar", sino en restaurar relaciones anatómicas. A veces un pequeño soporte en puntos concretos cambia más que una jeringa completa distribuida de forma uniforme. La precisión sigue ganando a la cantidad.

Elegir clínica y profesional, una decisión más importante que la marca

Cuando alguien busca **aumento de labios barcelona** o **relleno de labios barcelona**, suele encontrarse con una oferta enorme. Fotografías impecables, promociones, promesas de naturalidad y precios muy variables. Sin embargo, el criterio más fiable no debería ser el descuento ni la moda del momento, sino la calidad de la valoración médica y la experiencia del profesional en anatomía facial.

Un buen especialista no empieza por vender mililitros. Empieza por explorar, explicar y delimitar. Habla de lo posible y también de lo que no conviene. Enseña resultados coherentes con tu tipo de labio, no solo casos extremos o imágenes inmediatamente después del tratamiento. Y deja claro cómo actúa ante una complicación, por rara que sea.

También merece la pena fijarse en cómo se comunica el plan. Si todo se resume en "te quedará precioso" o "con una jeringa te cambia la cara", falta profundidad. Los labios son una zona preciosa, sí, pero también muy técnica. La sensibilidad estética y el conocimiento médico tienen que ir de la mano.

Casos en los que conviene esperar o no tratar

No todo el mundo es candidato ideal en cualquier momento. Si hay infección activa, herpes en curso, heridas, embarazo según criterio médico prudente, determinadas enfermedades autoinmunes

descompensadas o expectativas poco realistas, lo sensato puede ser posponer o incluso desaconsejar el procedimiento.

También conviene revisar antecedentes de rellenos previos. No siempre se sabe qué material se infiltró años atrás, y eso cambia la estrategia. A veces el labio ya contiene producto residual o presenta fibrosis por tratamientos repetidos. En esos casos, seguir añadiendo sin evaluar bien puede empeorar la forma. De nuevo, frenar a tiempo suele ser más profesional que acceder a todo lo que el paciente pide.

Hay una situación cada vez más frecuente: pacientes que llegan con referencias de filtros, selfies muy editados o imágenes de celebridades. Aquí el trabajo no es solo técnico, también es de criterio. El rostro real, en movimiento y en distintas luces, no se comporta como una imagen retocada. Buscar un efecto fotográfico permanente en la vida diaria casi nunca da buen resultado.

Un cambio pequeño puede modificar mucho la sonrisa

Los labios ocupan poco espacio anatómico, pero tienen un peso enorme en la expresión. Intervienen en la feminidad o masculinidad percibida, en la frescura del rostro, en la sensualidad, en la amabilidad de la sonrisa e incluso en cómo se ven los dientes al hablar. Por eso un ajuste discreto puede tener tanto impacto emocional.

A lo largo de los años se observa un patrón repetido: las pacientes más satisfechas no siempre son las que buscan mayor cambio, sino las que entienden qué se está corrigiendo. Cuando comprenden que perfilar no equivale a inflar, y que armonizar no significa parecer otra persona, el resultado suele encajar mejor con su identidad.

Ese es el valor real del **ácido hialurónico labios** cuando se utiliza con criterio. No crear una boca ajena, sino recuperar o potenciar la mejor versión de la propia. En Barcelona, como en cualquier gran ciudad, la técnica está al alcance de muchas clínicas. Lo que marca la diferencia sigue siendo el juicio clínico, la precisión y una idea clara de belleza natural.

Si el objetivo es una sonrisa más armónica, el camino no pasa necesariamente por labios más grandes. A menudo pasa por labios mejor definidos, mejor hidratados, mejor proporcionados y mejor integrados en el conjunto del rostro. Ahí es donde el perfilado labial demuestra todo su valor.